華僑報

JORNAL VA KIO

中華民國卅七年三月伍日（星期五）（今日出紙一張半）

新聞紙第三玖弍玖號 電報掛號伍四柒捌 電話二一二六一

社長趙斑斕 督印羅洪柏

衞京專門技術學院畢業

華僑報有限公司（東販）

（地址）澳門紅窗門街七號至九

零沽每份二毫 每月五元五毫

堅固快捷客位舒適之

祥興大輪船

定本月六日來澳

澳泊十八號碼頭 電話：八八九

永興大輪船

即日來回港澳

每日 澳開半夜三時 港開下午三時

澳泊廿號碼頭 電話：四七陸 港泊同安碼頭

香港同興船務公司啓

（廣西輪在港入塢）

廣東大輪船

即日往來港澳

每日 澳開上午十時 港開下午五時

澳泊十八號碼頭 電話：八八九號

貴客定儎購票請到：

澳門總代理 謙益行 海傍街廿三號 電話：五六五

香港祐昌船務公司啓

東北戰事重心北移

瀋陽解除威脅

范漢傑部左翼收復黑山

共軍兵力集中四平一帶

（本報專訊）一，北平四日訊，國軍出關收復大兕山後，續克黑山附近地區，打通遼西走郎，乃指顧間事，二，東北戰事北移，瀋陽威脅已告解除，三，范漢傑兵團左翼，自大兕山推進，今日收復黑山。

（本報專訊）北平四日訊，東北戰局，在共匪結集兵力集中四平一帶情形下，重心經已北移，據軍方判斷，共軍仍在進行北移，使國軍以更大兵力消耗于東北戰場，蓋目前戰事，國軍已處被動地位。

（本報專訊）北平四日訊，連日東北華北將領，在平接觸頻繁，國防部作戰廳長羅澤闓視察瀋陽後，已還京覆命，吳奇偉，楚溪春與傅作義，羅卓英等，會連續舉行重要會議，對打通北寧綫事，有詳密商討之決定，羅氏定今日還瀋，空軍副司令王叔銘，由京抵平，對加強空軍作戰，亦有具體決定，並將親身指揮。

（美聯社北平四日電）據國民黨戰報消息稱，瀋陽一帶之局面，已獲得顯著之改善，國民黨戰報揭露下述消息，㈠瀋陽以西廿七哩之鐵路城巨流河已爲政府軍收復，㈡瀋陽以西廿五哩之鐵路車站新民，亦已爲政府軍收復，（各項戰報皆堅稱共軍從未佔領新民本城）㈢佔領瀋陽東南三十五哩之煤礦中心本溪共軍主力，已向鞍山退卻，又訊，強大之共軍部隊，現逐漸迫近四平街，共先頭部隊已進達該城之東南郊，據聞已將鞍山及本溪之礦器，運往高麗西北部之邊境城市安東。

（合衆社上海四日電）據軍事發言人稱，政府軍即將經由錦榆走廊，向東北共軍發動總反攻，據稱山關內出發之強大政府援軍經已開抵各指定地點，政府軍反攻之初步目的，乃在打通錦瀋陽之交通綫，又據另一政府消息稱，預料政府軍將由錦州及由熱河省之阜新，分兩路向共軍攻擊，軍事發言人已證實政府軍克復大凌河，溝帮子，及大虎山之消息，上述各地分別位于錦州十五哩，四十五哩及七十哩之處，又據合衆社記者北平訊，政府軍于收復新民後，已擊破共軍向瀋陽之攻勢，政府軍之由錦州移動乃爲準反攻之準備步驟耳，又據報載消息稱，政府空軍，每日指向營口之共軍襲擊，政府軍之反攻，將由范漢傑將軍麾下之第一軍團任主力，范部共有四師之衆，該批政府軍于山東向北推進途次，會屢勝共軍。

遼陽鞍山營口等地

共軍搶運物資

運往安全地帶

（本報專訊）北平四日訊，日來瀋外圍戰事，較前平靜，但不能視爲共匪攻勢疲勞停頓，而爲另一戰場，正在部署，遼南全部，被共匪佔領後，彼等一面搶運遼陽，鞍山，營口等地從未獲過之大部物資，運往安全地帶，一面移動四八縱隊北上，企圖使國軍南下作戰，現國軍在瀋陽以南三零華里內，仍可照常放哨活動，遼西新民之戰，上月底漸入高潮，國軍勁旅七，二，五三，等軍，趕往應戰，共匪避實就虛，用一部主力，在新民牽制國軍，共餘部隊，轉往法庫，國軍旋又調轉方向，跟踪追去，四平法庫鐵嶺三角地區，正醞釀大戰，瀋陽以東，撫順一帶，自共匪七次攻勢發動以來，即無戰事，因瀋東爲一死角，不必進犯。

打通遼西走廊

乃爲國軍指顧間事

（路透社上海四日電）東北之軍事局面，本日看似較過去六個星期爲光明，因掃蕩平瀋鐵路沿綫共軍之范漢傑將軍麾下之政府軍機械化部隊續獲進展，鐵嶺方面之政府軍，亦已向最近陷落之開原，發動反攻，政府海空部隊，亦已開始轟炸及砲擊營口，一般人咸信此爲政府軍將登陸或企圖佔領該海港之前奏，同時，通達東北之所有公路，不時有傅作義將軍麾下之精銳騎兵出現，傅部政府軍於過去對共軍作戰時，曾迭次擊凱，此外，又有大批政府援軍及給養，絡繹運往河北東南部之海港秦皇島，與東北西南部之海港葫蘆島，就政府方面之立場以觀，此種現象，極有鼓舞作用，從事打通政府軍生命綫平瀋鐵路之范漢傑將軍所屬機械化部隊，此現已抵達瀋陽以西七十哩之鐵路聯絡城大虎山，官辦之中央社本日已證實政府軍收復該地之消息，東北共軍總司令林彪將軍，不顧一政府軍，威脅瀋陽以北約六十哩之開原與營口，而仍繼續將其主力部隊，用于猛攻瀋陽以北一百哩許之四平街，但東北政府軍最高統帥衛立煌將軍，對共軍此舉，已採取應付步驟，政府下令瀋陽以西三十哩之新民區部隊本日開始依照原定計劃，將巨額糧食與軍械運赴四平街，以增強該地防禦力量。

（中央社瀋陽四日電）東北戰局重心，有北移跡象，日來遼北方面共匪，調動頻繁，仍向四平附近地區集結，開原昌圖方面，匪股刻向蓮花街葉赫站（四平東南）地區嘯聚，共匪竄至泉頭（四平南）一帶，匪股二日晚續向雙廟子，牛哨（四平西南）等地移動，遼河北岸逃至法庫附近殘匪，亦向通江口方面竄動，我軍刻已針對匪勢，完成新部署。

（路透社南京四日電）據悉，營口突告失陷之主因，厥爲王家山（譯音）將軍麾下之一師政府軍叛亂之故，此項消息，乃出于東北代表王化一，于會見路透社記者時發表者，據王氏稱，國防部部長白崇禧將軍，已向東北代表團保證，謂政府軍已決定改變戰略，自東北共軍手中奪取主動權，政府將不復以孤立據點交與少數政府軍負責防衛，過去[illegible]內，失落共軍手中之各大城市，皆係因當局以孤立據點，交與少數部隊防守之結果也，遇必要時，政府將派遣有力部隊，增援各據點，政府軍並將設法迫共軍從事陣地戰，及將錦州與瀋陽間之遼西走廊打通，該東北代表團領袖盛譽新任[illegible]民政府主席東北行轅主任衛立煌將軍之功動，謂衛將軍乃一不偏不倚之人，今茲就任斯職，實亟得人，東北代表團要求政府起用少帥張學良，指揮政府軍隊於東北作戰，據謂此乃東北民衆之所普遍要求者，又據本日半官辦之中央社報導稱，由長城向北戰鬥前進之政府援軍，經已抵達瀋陽以西卅哩之地，遼西走廊，將可於數日內打通，該批政府軍于北進途次，佔領溝帮子，大虎山，及巨流河等地，上述各地，皆爲平遼鐵路沿綫之戰略鐵路聯絡城。

金鈔黑市 復趨活躍

股票又創價新紀錄

（路透社上海四日電）上海金融市場，又起漲風，股票又創一高價之新紀錄，[illegible]美鈔價格，每元上漲至值國幣三十四萬，黃金每盎斯沽試二千一百五十萬元，但以美鈔計算，則價已較去週跌，[illegible]

金值美鈔六十四元是也。在過去廿四小時內，中外股票，而尤以外股爲然，平均漲百份之五至二十，[illegible]

跳舞

滬市參會再請緩禁

（中央社上海四日電）滬市參會，四日下午第八次會議，通過再度建議中央，爲顧及十餘萬舞廳從業員生活，在轉業問題未獲解決前，請暫緩執行禁舞令。

英美仍保持聯合參謀部

（華盛頓美聯社四日電）英國與美國現仍保留戰爭期內所有之聯合參謀部，該部設在美陸軍部[illegible]

歐洲復興會議定月中開幕

（巴黎四日美聯社電）比利時與瑞士，三日接受英法邀請，參加十六國歐洲復興會議，[illegible]比國總理兼外長史柏克將率代表團赴會，瑞士代表人員尚未宣佈，義大利亦正式受邀請。

中英無線電話

通話典禮昨在滬舉行 雙方市長以電話互賀

（路透社上海四日電）中英無線電話通話典禮，已于今晨舉行，上海市長吳國楨與倫敦市長互致賀詞，據宣佈稱，目下直接通話之地點，英國方面，祇英倫各島與北愛爾蘭，中國方面，則限于京滬兩地，中國政府之無綫電行政機構，現正計劃與菲律賓成立相類之無綫電話交通，查中日戰爭爆發前，與中國有無綫電話聯繫之國家，有美國，加拿大，墨西哥，古巴，及日本等國，[illegible]此項新交通處理有精通中英語之工作人員十名。

張作相等日內北返

（本報專訊）南京四日訊，王化一列席中常會報告東北詳情後，中常會已通過請願書，書中所要求各點，並送政院切實速辦，張作相等任務已完畢，日內北返。

三區鐵路局客貨運增價

（中央社南京四日電）京滬，滬杭甬，津浦三區鐵路管理局，頃呈准交通部，自五日起，客票價各路客運增加百份之百，貨運增加百分之一百廿。

東北工礦遭受浩劫

（中央社北平四日電）東北境內工礦事業，抗戰勝利後，遭受浩劫，全部損失，據資源委員會副委員長孫越崎對記者談，若以美元計算，至少達一百億美元。

東北統帥衛立煌將有新戰術出現

（本報專訊）南京四日訊，東北請願團人士，今晨告記者，衛立煌現在瀋陽，研討新戰略，將有新戰術出現于東北戰場，國軍採取主力，尋覓共匪主力擊潰之，其他偽滿軍，則全部收編，該團人士表示，東北人士，對衛立煌印象甚佳，希望政府加強其力量，張嘉璈在京與東北請願團共同研討東北流通券硬性規定比率事宜，及如何開放內外匯兌，張氏今晨始返滬。

國華戲院 電話五五五弍

今天日夜三場隆重獻映

溫拿公司最新出品香艷奇情驚險緊張偉大巨片

影壇硬漢 性格巨星 堪富利保加 主演

美艷女星．亞麗絲史美．聯合主演

鐵胆狼心

估奪佳人不擇手段口蜜腹劍

殺人滅屍誣罪假禍含血噴人

危機四伏 殺氣騰騰 媚巧一貫 慾餤滔滔 戀小姨 殺愛妻！ 敗綱常 壞法紀！

同場加映新聞短片兩本 戰時菲律濱 全部彩色

．片上加印中文字幕說明．

溫拿公司又一部緊張刺激大名片

下期首次映 血濺天牢

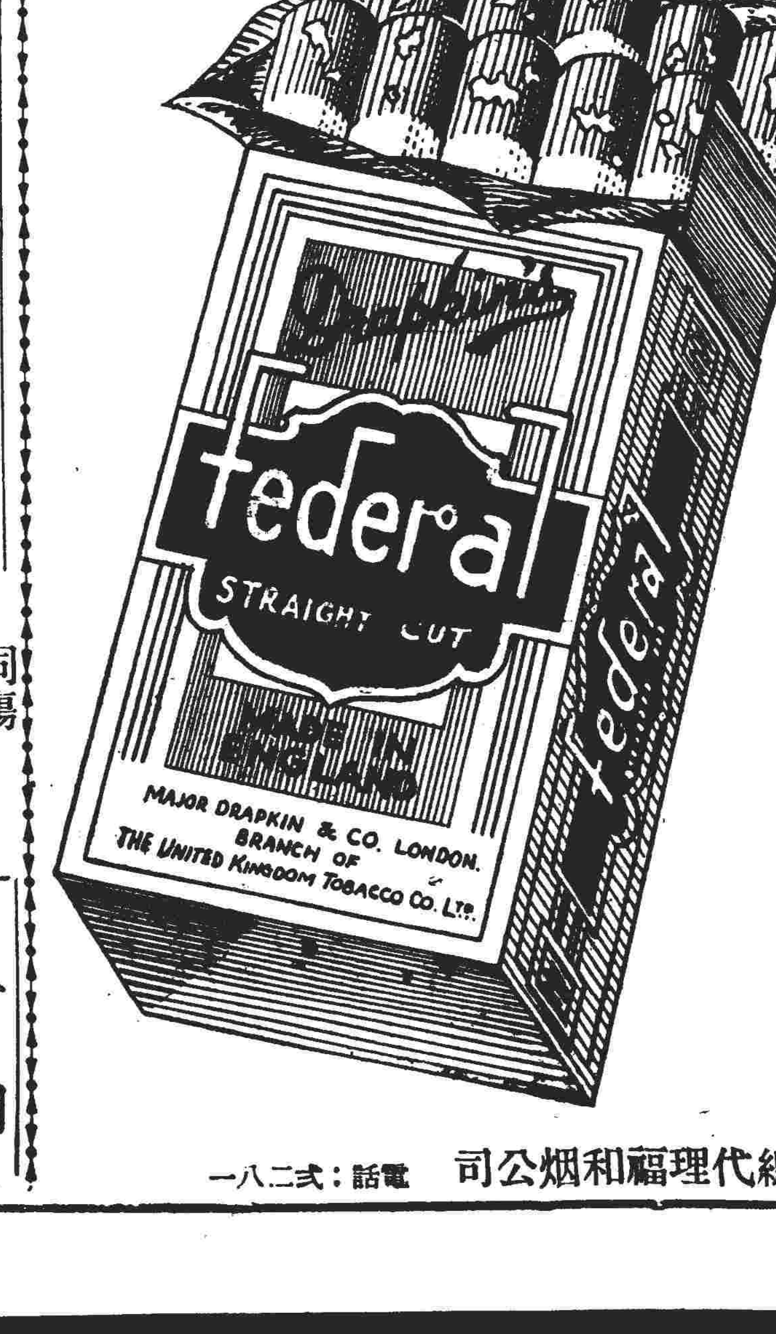

發達爾香烟

總代理福和烟公司 電話：弍二八一

省澳

新鶴山船

堅固快捷 客位舒適 護航力强

逢國曆單日下午三時半開往省

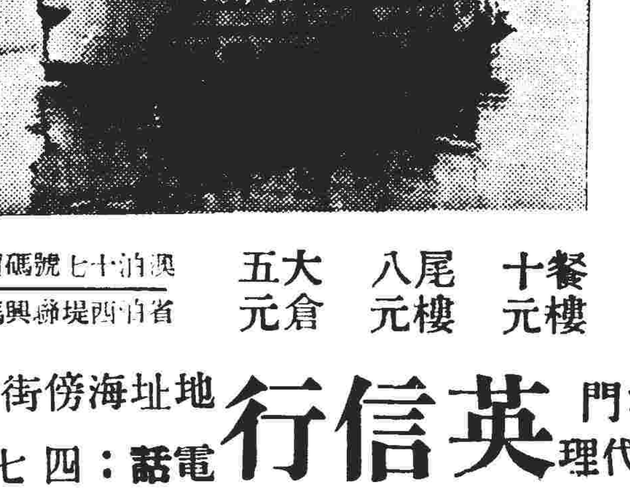

餐樓十元 尾樓八元 大倉五元

澳泊十七號碼頭 省泊西堤蹄興碼頭

澳門總代理 英信行 地址海傍街卅五號 電話：四七三號

奇麗影·警
啓用玻璃銀幕
平安
民族之光 國家之榮 佳譽美許 萬人崇獲不朽

明天四場榮獻轟動全國萬人翹望巨片
榮獲中正文化電影獎首名冠軍鉅片
一江春水向東流
本片在京滬港九星洲獻影萬人空巷聲勢浩大一時無兩！
避免擠迫每天影四場祇影四天 請從速定座
得觀此片觀衆之福·得影此片本院之榮

最後一天 海宮寶盒
連影六天客滿 錯過機會難逢
雷電華神話武俠劍術探險巨片
絢爛翡翠七彩
小菲濱氏與慕蓮哈拉合作傑作

樂斯戲院
今日日夜三場 兩點半 七點半 九點半
四達公司復員二週年紀念貢獻全部粵語大名片
吳楚帆 黃曼梨 小燕飛 馮峯 聯合主演
伊秋水 馬笑英 錢大康 劉桂漢 黃壽年 楊宏業
花月良宵
莫康時編導·老友互換嬌妻成何體統？豈眞人家老婆自己文章？

域多利
即日三場仍映
環球影片公司出品恐怖離奇狂笑特笑新巨片！
胡塗宽鬼
既恐怖復恢諧 心又喜心又慌 冷汗笑淚交流
高脚七 矮冬瓜 兩大笑星繼「雪陣逞英雄」後展開噱頭攻勢傑作
矮冬瓜死於非命 宽魂不息
高脚七妙藥無靈 大着鬼迷
俏女鬼為求雪宽 騷擾不休
酒樽自動 火柴自焚 穿門入戶 有影無形 男女兩鬼 歪纏不清
不甘負好逆臭名，死不瞑目厲鬼大鬧不休！含宽一百六十年忽然作祟擾得合家不寧！

下期首映 派拉蒙公司古裝偉大熱鬧華新巨片
風流貴婦
電影皇帝路理美蘭 藝術艷星波烈葛達 雙星主演

清平大戲院 光華劇團
留票電話七八五號
燈景如同翡翠七彩色！藝員如同羣英大集會！
今晚隆重獻演唐滌生新編撰離奇趣情輕鬆俏皮熱鬧喜劇
禁城雙痴虎
兩個有婦之夫，爭戀無夫之婦，無幸同是一對禁城雙痴虎！一雙流浪父母，三次好夢成煙，心酸竟是愛相見時怕相見！
羅品超 余麗珍 衛明珠 鄧丹平 衛明心 新海泉 李海泉 張漢昇 新馬仔
艷旦尹少卿 神童林家聲客串
華南第一流音樂家拍和
演期無多 請早定座
明晚獻演 文藝哀艷巨劇 綠野天鵝 · 禮拜日戲杜齊出台主演 羅通掃北 ·

南京戲院
昨晚滿座 今晚兩場仍映
全部劍術鞭術俠情格鬥槍戰巨片
英勇出衆巨星 列德克利 當代紅星一等 絲拉德茜
譚劍客五十餘門士數百合演
寶劍神鞭 上集
全部新印本
一巾蠓面 雙鎗在握 用鞭如神 揮劍若舞

海鏡
今晚兩場 特別放映
底拉蒙公司新出品緊張刺激偉大巨片
中英萬歲男主角，阿倫列特領銜主演十傑作
俠骨柔腸
外表漂亮殺人不眨眼！被害復仇隻身入虎穴！
壓倒一切同類影片
下期放映武俠巨片 神鞭大俠

醫師 劉茂棠 新馬路 電話七九三

前任鏡湖醫院醫師 梁啓榮
每日上午八時至下午一時在澳門荷蘭園正街六十九號診症 一時以後至四時在山南門直街醫務所診症 四時以後在三鄉醫院診症 星期日停診 急症例外
地址鏡湖醫院斜對面街八號

夏葛醫科大學畢業 歷任柔濟醫院婦孺醫院產婦科 廣州婦孺醫院兒科主任等醫師
與任廣東公醫醫科大學教務長 鏡湖醫院西醫部門主任
醫師 陸鏡輝

談清靈 女醫師 回澳照常診症
專醫婦科兒科及產科 留產所醫務所荷蘭園正街十七號 每日下午二時至四時

各地新聞

廣州行轅公佈 赴穗旅客携鈔限額
逾國幣五千萬元者須封存央行 並嚴厲取締市面使用黃金外幣

（廣州四日訊）此次金融波動，京滬漢口長沙等地游資南移亦為要因之一，廣州行轅為此，經與中央銀行總裁張嘉敖商定，來穗旅客攜帶國幣以五千萬元為原則，昨經書警嚴密查緝，並佈告各地商旅週知，茲將原佈告錄於后，㊀本行轅經與中央銀行張總裁嘉敖商定，來穗旅客攜帶現金，每人以國幣五千萬元為原則，嗣後各地商旅遵照此種規定，如敢故違，一經查覺，其逾額之鈔票暫行給據封存中央銀行，㊁除分行務須……，合行佈告週知。

（廣州四日訊）行轅宋主任為取締黃金外幣買賣，維持國幣價值，昨發出佈告文如下：查國幣為我國法定幣制，在國內為無限法償，有普遍收受及強制支付能力，故一切交易自應以國幣為本位，任何契約，若違反此種規定，當屬無效，乃近查有若干商民，竟視國幣，或單購外鈔，或屯積貨物，至各項交易或契約，訂定以外鈔黃金為支付標準，使國幣貶值，游資充斥，物價高漲，金融市場混亂，此種行為，實屬危害國幣，影響民生，為國法所不許，自當嚴予取締，嗣後如有拒用國幣，或以黃金外鈔代替國幣作交易支付之用，一經查覺，即依經濟緊急措施方案，關於取締黃金投機買賣辦法及禁止外幣流通辦法之規定，沒收充公，合行佈告，仰各週知此佈。

土華村 起獲被擄汽車店東 主謀兩保長同被捕

（廣州四日訊）六二三路口統一的士公司老板莫瑞五十二歲東莞人，去冬被匪綁和汽車，誘擄雞市路，翌晨該汽車在西華路尋回，迭紀前報。

匪夥 誘擄 詭計 續查該匪係總匪首莫某之兄，先偵知其用司機，遂來和車，……

和市，山廣從公路循中山路駛至珠江，渡河後至南邊沙河，然後騙莫至村幽禁，之後該汽車亦乘夜駛返，至西華路停放，……以清亂耳目，其事已轟騰市上，北汽車業勞資為話柄。

和瀝 區隊 得報 自市府開始清鄉，清鄉隊抵南郊後開始，先彬社和崇文教……

等鄉組，警理清井，設辦局探工作，和長瀝洪局中隊長任莫瑞源報案後，近李公司老板，莫被擄於禁土華村，現係士華村保長譚啓昌等，犯頭譚黎勸贖，……

教員 作為 嚮導 當局長呈奉警局令，於七日去下午廿二時，同督察……

拘獲 主謀 保長 察處等，及彬社鄉公所人員，各保防隊共百餘人，由保長分乘炮艇……

人頭！

（廣州四日訊）昨（三）日下午一時許，河南海幢分局轄內同福中路正當行人熙攘之際，突於附近伍家祠道對面馬路旁竹林中，發現一血肉模糊之人頭，……

血肉模糊沉宽待雪 **警局現正着手偵查**

省府裁員配額 省校不在其列

（廣州四日訊）本省省級公教人員中，省校教職員估全數三分之一，此次裁員，一般預料省校教職員當佔相當數字，……記者昨（三）特以此問題走訪教廳長姚寶猷，據記者謂，省府對裁員問題，昨（三）經開小組會議商討各廳處，宋主席為恐影響教育前途，故已決定裁員數額分配省府所轄各廳處，省校不在其列，此誠當前教育之一幸運。

整理粵省各縣沙田 擇定中山首先開辦

（廣州四日訊）省沙田整理辦法業經省務會議通過，東省……

省務會議 更數校長

（廣州四日訊）省務會議昨（三）日……

西關地震 約歷五分

（廣州四日訊）廿三日下午五時二十分，西關文昌路一帶，……

艷麗少女跳樓

當堂腦漿四溢，鮮血橫飛，重傷斃命，內容迷離曲折，似含桃色成份，是失戀抑或別情，祇有局內人方能曉得！

（廣州四日訊）昨日上午十一時二十分，文德東路十二號培園發生一件女子跳樓自殺案，情節曲折離奇，耐人尋味，可能帶有桃色的意味，跳樓自殺的主角竟是一位未婚的弱質女郎，在本市還是第一宗。發生的地點是文德東路十二號培園，這座洋樓頗為寬闊，樓分四層，頂上是天台，天台上有「思春亭」一座，為…所，四樓和西邊地下，沒有人住，這齣悲劇的女主角王若花，和她誼姊等就住在東邊地下，王若花是潮安人，現在已經廿五歲，容貌端莊，平日個性沉靜，絕少外出，她父親是前清孝廉，家頗富有，惟經戰後，故鄉淪陷後，家道已衰落了，祇餘下空架子，有兄弟數人，在汕頭工作，各自謀生，而她則與寡母相依為命，小學畢業後就輕學了，她有誼姊名陳儀坤（又名淑珍）廿七歲，潮安人，嫁夫劉光宇，四川人，卅六歲，現充都城稅務局主任，膝下有一子一女，兩年前，儀坤返鄉探視誼母，因知她們家境困難，就帶她來廣州同住以上地址，那時她是廿三歲。

夢迴午夜徘徊獨怨 似水流年芳華虛度

幽思滿懷極目星河無處訴 凝愁啁恨辜負了秋月春花

自殺前一瞥 昨日上午十時左右，她身穿黑色絨長衫，……

薄命花 芳名成讖語

她的以上的情形，……

小兒久咳
（電話八八三）
小兒各種咳症 白馬行廿四號崔邦醫師啓

林志光 梅毒痔疔 骨痛難症 淋病
即日止流止痛 經濟速愈 可用鐵證使知 安當新馬路中西藥行內 林志光

麥帥致電美國會
中國之一切問題 最重要者爲軍事
必先解決始可期望復興

（本報特訊）華盛頓息，麥克阿瑟今日告知衆院外交主席伊同，一個自由，獨立，和平而友好之中國，對於世界和平至爲重要，中國之一切問題，最重要者爲軍事問題，此問題必須解決，始可期望進行國內復興，此爲麥帥主持盟軍總部以來對中國問題第一次發表之聲明，此由東京發出之電文，乃正式答覆外委會之請求麥帥對援助計劃提供關於中國情勢之意見，麥強調中國問題之國際觀，已被國內改革之要求所掩蔽，其改革問題比之中國內戰問題，僅屬次要而已。低國中之需要或其重要性，均爲安全，施行一般政策以鞏衞自由之邊界，而防政治專制主義襲擊，則其重要性正不下于對其他一處，而任何一處被侵，則將不免威脅一切矣。麥又謂，中國範圍以外，美國對于中國情勢未能有詳細之情報，麥帥指出，該委會謂，中國問題乃世界情勢之一部，在其內決定美國政策之方面，應認之爲整體，麥帥並指出，維持中國之完整，以防破壞勢力，改革尤爲重要，麥帥贊成增加軍事物資運華，但在全球幫助之中，應有平衡之關係，而此種援助又須顧慮到對美國之軍略重要性，而確保一自由而和平之中國，應警告美國應避負担資源，不能任令枯竭美國國家之力量，而危害美國之安全云。

陳納德
返美促請軍事援華

明之底稿，該聲明渠將於出席衆院外交事務委員會提供援華問題意見時發表，陳將軍已接納外委會之邀，出席國會作証，預料渠將乘機離滬，而將于三月十日抵達華府，渠將向國會提示，力言軍事及財政援華雙管齊下之重要性，據陳納德將軍稱，渠向國會提供意見，謂軍事援華，應在各項問題之上，陳氏現任行總空運大隊隊長，渠將偕同新婚夫人，前任報界記者陳香梅女士飛美●

（本報特訊）華盛頓息，今日據官方情報，謂陳納德將軍已接受衆院外委會之邀請，對援華計劃提供意見，並將于三月十日左右在該委會親自對此問題公開發表意見，渠現正由上海起飛返美●

（路透社上海四日電）著名之飛虎隊司令及組織家陳納德少將，本日已完成其□

（本報特訊）紐約息：「新聞週刊」載稱，馬帥與美國陸軍高級將官對于軍事援華問題，意見懸殊，又謂，「國務卿馬歇爾與其以前陸軍中之密切同僚，對于軍事援華問題，意見極爲懸殊，此事至今仍被保守秘密，陸軍高級將官相信以相當軍事援助予南京政府，乃屬必需者，若無軍事援助，則任何數量之經濟援助均屬無效，另一方面，馬帥則堅持謂除非蔣主席「願」接納美國關於共軍隊調動方面之「勸告」，否則任何大規模之軍事援助將被耗盡，「國會中共和黨議員已決意將此等懸殊之意見「紀錄在案」，以支援彼等要求增加軍事援助于五億七千萬元援華計劃」。

馬歇爾
迄仍反對軍事援華

（本報特訊）華盛頓息，馬帥今日意見，謂援華計劃中不應包括軍事援助●

於今日在衆院外委會要求再以美金二億七千五百萬元予希土兩國作爲軍事援助費用時，[illegible]軍事援華計劃，馬帥答稱：「余不認爲列入援華計劃之內者，爲軍事援助」，並謂「余認爲援華七計劃可以使中國共和黨之希望得有良好之前途」，但共和黨議員佛格記者謂軍事援助仍可列入援華計劃之內，馬帥又答覆，美國將包括在其他援華計劃之內，華盛頓大使高斯，前駐華海軍副官魯加斯將軍等，及美國現在之技術委員會之民主黨代表，已提出當見之調查報告[illegible]

傳政府擬定新步驟
挽救目前危機
解除軍事經濟政治威脅

（合衆社上海四日電）中央政府現正面臨軍事經濟政治三方面之威脅，倘政府能堅守並擊潰共軍，則此等威脅方可解決，國軍在東北只保有數個孤立之城市，華北之困難，現正增加中，魯省及蘇北情勢，仍未穩定，豫皖鄂現正捲入戰禍中，長江南岸之共軍游擊隊，日趨活動，一股共軍數百名，曾在上海外三十哩突然登陸，襲擊鄉村，掠去數百斤米糧，然後避過淞滬警備司令部之軍隊，隱伏於沿海地區，華南方面，尤其是廣東，漸成共黨滋生根據地，香港成彼號反國民黨組織之要點，政府現正面對消滅共軍之職責，無論其完成者爲一部或全部，且不只要在戰場得勝，經濟與政治之組織，亦同樣重要，政府知道及承認面對三個戰場，且已清楚表示正計劃若于新的步驟，以求接近解決，在南京，將主席及參謀總長陳誠對起用馬占山，萬福麟，張作相等，曾予以適當考慮，北平方面，華北總司令傅作義在國軍所據之地推行「人民戰爭」，謂彼將開始土地改革，以消滅共軍之政治攻勢●彼宣稱：彼准備開始動員冀省村鎮，一如彼曾在察哈爾及綏遠所推行者，彼謂將組織鄉村自衛軍，以加強正規軍之活動性，[illegible]

之軍事，係大意義實，正者，戰略會議則有，政府將以及求日業的輸品，造以絲棉花大量米糧之拋出，人物價，公平以日求阻礙上漲，計劃發展，工礦事業，通過運輸，交通與製造配給，供給[illegible]

各方關懷
總統競選

期，總統之選舉，爲期僅有月餘，青年黨高級負責人稱，該黨擁護蔣主席競選行憲後第一任總統，副總統候選人則希望於事先協商，並未考慮，民社黨發言人表示，該黨對總統副總統選舉問題，又據選舉總所負責人稱，全部公佈，並分發當選證書●

青年黨願擁護蔣主席競選行憲後首任總統

（本報專訊）南京四日訊，總統，副總統候選人，該黨先生擬先提名，如各方不延，已逐漸解決，委員問題，大會所，國大代表名單，十七日左右…

李宗仁，程潛等，必須來京于國民大會開會期前，方面晤談●

中法合剿越邊共匪

（中央社桂林四日電）越北邊境共匪，中法兩軍分路進剿，據龍津，平而[illegible]

中國正尋求行憲，但現在材料尚少，成功或失敗，不能預料，（本報特訊）南京三日舉行通過會議，行政院全國通過，長張羣就任，國務會議具體方案，東北問題，並決定嚴重，一月底止●

（中央社）地方代表，工業，商會及其他團體代表，估價標準，收購物資之價格，抵繳物價，委會核定，平均價格，委會經評議後，依照應繳數之人，即納接之物●

救濟特捐
聘宋子文等爲廣州募集委會委員
實物抵繳及處理法

（中央社南京四日電）救濟特捐實物抵繳及處理辦法，依照特捐條例第十三條之規定，計分：㊀收繳物資以左列者爲限，（一）金銀，（二）外幣，（三）房產，（四）其他有價證券●公司之股票，（五）糧食，（六）布疋等，㊁物資估價，應由募集委員會召集人指定之，㊂[illegible]

（中央社南京四日電）救濟特捐會第五次會議，在行政院主席王寵惠主持下，通過重要決議：㊀救濟特捐修正通過實物抵繳及處理辦法，㊁決議修正通過救濟特捐繳款辦法，㊂聘宋子文，何輯五，陳融，伍智梅，鄭彥棻，林翼中，歐陽駒，以宋子文爲主任委員，爲廣州區募集委員會委員，㊃[illegible]

㊄本辦法自核定之日施行●

應由督導委會議決繼續處理。

主委，㉟聘萬國寶，張炯，徐會之，湯漢，徐源泉，阮齊，袁雍，林崇熙，郎維漢，鄭逸俠，吳錫麟，余吉，川，周鐘嶽，高萬宋，㊅徐會之爲南京區募集委員會委員，以萬國寶爲主委，副主委，張厲生，高凌百，吳開先爲議留[illegible]

張厲生贊新省民族 深明大義擁護中央

（中央社南京四日電）新疆各族民衆代表團，本日上午十時在樂博士處舉行茶會，張厲生到會講話，對新省各族民衆熱烈擁護中央，深表欽佩，張氏於致詞中，表示對於新省民衆，致謝意●

邊疆同胞，共同建國，張氏最後並請各族人士，均深明大義，擁護中央，使新疆成爲國防重鎮，達成中央德意，共同建設，於富強之境●

片山哲拒絕入閣

（中央社東京四日電）社會黨領袖片山哲今日正式拒絕入閣，片山哲[illegible]

加聘潘仲琦，古耕虞，陳介生，范鍾秀等四人爲重慶區募集委員會委員，㊇決議修正特捐宣傳要點，通過●

林吉堂

定爲外輪直達港口

（中央社青島四日電）青島外輪直達港口[illegible]

請飲永泰隆酒

程氏新久療疾即貼即截　各藥房均有售

第二次世界大戰史話

卅三　蘇聯的焦土抗戰

蘇聯北部名城列寧格勒，在險要的境地之下，於是列寧格勒居民，自八月廿一日至十九日，英勇的男女老幼，夫婦皆出動，開始築壕築路，將城外的街道，通往列寧格勒的鐵路，挖出大壕溝，作爲防禦工事，軍民同心，誓與城共存亡●

[illegible]

（未完）

本報廣告　費廉效大

小兒久熱

△白馬行卅四號小兒科專門醫師…▽

電話八八三

社論
小型大會與南韓選舉

聯合國小型大會已經於去月廿六日，通過不理蘇聯反對，進行南韓選舉●據美國代表團陳述聯合國必須迅速在南韓選舉稱：美代表團認爲，蘇聯不與聯合國代表合作，不能阻止聯合國在朝鮮成立政府●聯合國應授權朝鮮委會●協助並監督南韓總選，產生國會，由國會召集制憲會議，成立全韓政府●南韓人口佔全韓三分之二，故國會代表名額，南韓須佔三分之二，三分之一屬北韓●三分之二已佔大多數，國會可隨時開始工作●這一決定，使小型大會一週來對朝鮮問題的爭辯獲得一結論●就一小型大會在美國的支持下，接受了蘇聯的挑戰●

是在小型大會討論聯合國會是否應於「北韓人民政府」成立後，單獨在南韓進行總選舉時，曾經發生歧異的見解，若干會員反對美國的建議，認爲此舉足以加深朝鮮南北的分裂痕●所以在該議案提付表決時，雖有三十一票贊成，亦有十一票棄權，竟有兩國投反對票，加拿大與澳洲是代表團因無法進入北韓而失敗，宜告放棄，這一條路，只有自己的結果，是說，這樣加深南北韓的分裂，我們覺得值得注意的，便是南北韓分裂●

本身必然的立場，因此一個大會決定在南韓選舉以後，另一個余不欲再主動加深其分裂，南韓立法院長，朝鮮自由黨領袖金九說：「余反對選舉的結果，這樣程度上，朝鮮人民亦不欲因此一蕭韓以法爭取小型大會決定：…

[illegible]

海豐船務廣記公司　海傍街八十七號　電話二七零六號

重新裝修　設備完善　工程將竣　不日復航

廣祺　代客免費種痘　即發有效痘紙　每逢國曆單日　下午三時啓行　省泊聯興碼頭　澳泊廿號碼頭

省澳 廣鴻快船　春季減收特價　餐樓位十元　尾樓位八元　大艙位五元

省澳 利雄 巨型 快輪　逢國曆雙日下午三時往廣州　往省票價　餐房每位十八元　餐樓每位十元　尾樓每位八元　大艙每位五元　代客免費種痘　售票處：第二十七號碼頭　利航船務公司　電話：八四四

法律告白
注意　凡惠登法律告白請先在原稿蓋章

拱北關拍賣充公私貨通告
本關現有充公貨物多種，訂於本年三月六日上午十時在馬洲港關公開分批拍賣，如欲投買者，可向本關繳交押金國幣一千萬元，持同收據赴馬洲支關領取投票，須先向廣東銀行購買本票，依期到場投買，出價最高者得之，如價貨價三天以內交足貨價，本關有保留貨物之權，當即將原交押金交還，如逾期不繳，得將押金沒收充公，該貨另行拍賣，所收押金無論投得與否，於拍賣後，即憑原收據退還，仰各週知●
特此通告
拍賣私貨名稱數量清單（當貼本關及各支關所佈告欄內）
中華民國三十七年三月三日　稅務司瑚

聲明啓事
啓者本行遷中山縣受徐茂傳徐兆傳等承先祖父徐劍詩遺下置自荒埔一段坐落中山縣第五區鳳山鄉北嶺堡土名羅谷山坐西向東計開東至湯高標界南至馮宅西至史宅北至宋宅界共約三畝餘經已立明賣契在中山縣第五區鳳山鄉鄉公所當衆立契交易該荒埔如有來歷不明及一切轇轕等情務請在未交易之前三日與徐茂傳徐兆傳等理妥一經交易之後無論任何轇轕概與本行無涉恐口無憑特此登報聲明以免後論
中華民國卅七年國曆三月五日　澳門華僑日報　世界日報　中山日報　澳門工美行造船業西友公會啓

趙鍵重要聲明
關報得悉，本年劇社有鄙人名字，本人並無參加該劇之演劇工作，至於聯合演「關東雁」一劇則更無其事，該劇之趙鍵，想或另有其人，謹此公告　澳門華商報記者趙鍵啓

同善堂鳴謝捐款
衡發壹百元，羅先生五拾元，潘明德伍拾元，易生六十元，楊三十元，羅賜鴻二十元，何宅二十元，無名氏廿五元，羅俠二十元，張寶壹拾元，羅文傑拾伍元，謝獻拾伍元，陳麗卿一十元，玉榮十三元四毫，無名氏壹十元，善興堂一十元，林三十壹元，劉逸儒，周鳳嫦，卓閏才，紙壹百元，無名氏，紙壹百元，有名氏，以上每式拾元●
中華民國卅七年二月廿四日　同善堂謹啓

招達和　男蘭皋　精醫　痔瘡皮科頸癧花柳筋骨疑難雜症　寓白馬行街川號

拿大學前鏡湖醫院外科主任第四院院長　李衞大　統理內外全科　診症時間：上午九時至十二時　下午二時至六時　醫務所：新馬路五十四號二樓　電話二六二四

加路　周光漢醫師　議事亭七號
診所　容引清女醫師　電話六六九

鏡湖醫院慈善會鳴謝捐款
茲蒙
高可寧先生捐助葡幣三千元
何東爵士捐助港幣五千元
黎玲先生經手無名氏捐助港幣五千元
黎玲先生經手何桂先生捐助港幣一千元
昌明火柴廠捐助十字車裝修費港幣二千四百七十六元七毫
電燈公司總理嘉利仁先生捐助新Ｘ光鏡裝置費葡幣五百元

徐淞醫師　由美運到最新電療器特效藥品治療各種頑疾收效迅速

林清輝醫師　內外全科　新法脫痔全無痛苦七日斷根　淋病。梅毒。　女醫師林志光　醫務所：板樟堂街十一號　電話：陸零

羅惠良　善伯　專門皮膚花柳科　新馬路五十七號

兒科婦科　李鴻恩　上午在天元堂　下午在永生堂

小兒科專家　陳石生醫師　大安藥行

本埠新聞

余英傑來澳 任務完成

中澳長官聯歡慶祝

（本報專訪）此次中國銀行港代表余英傑偕同外籍顧問羅氏由港來澳，與本澳總督經商談，交換意見，雙方融洽，商談各項問題，業已獲致圓滿解決，余氏等將于本星期六或下星期日返港，昨日下午一時，本澳經濟局長羅保特在寓所內設茶會招待余氏等，余氏乃于昨日下午五時，假座竹仔室稅務司公館內設雞尾酒會招待澳督柯維納，軍政首長，各國使節暨我駐澳機關人員，是日前赴參加者計有總督伉儷，秘書長巴士度伉儷，中軍柯侶華，民政局長伉儷，顧達和，律師伉儷，港務局長羅里基，警察局長鮑立德，郵電局長士爹喇，駐澳英國副領事嘉利仁，我駐澳機關方面，有外交專員郭則范，秘書潘慶章，國民黨澳支部李秉碩，常委曾鐸湖，醫院值理潘毓華等，席間賓主甚歡，各皆舉杯互祝康健，直至下午七時始散，又查澳督柯維納，為表示禮尚往還起見，特於今日下午在督轅設宴招待余氏等。

中華婦女會籌備 慶祝「三八」節 是日為托兒所售旗籌款

（本報專訪）本三八日為婦女節，此間婦女界，每年於該節之來臨，例舉行慶祝，中華婦女會，昨（四）日下午三時，在商會內召開會議，討論屆時慶祝問題，各理監事均出席，由陳德和任主席，紀錄陳英蓮，商討結果，頗致圓滿，決議：㊀慶祝大會，定是日上午十時舉行，假座平安戲院，由李瑞儀任司儀，陳德和主理，趙碧蘭任演講，陳瑞華，場內標語佈置，由陳馬瑞英，黃鳳岐，楊詠生，鄭瑞芳担任，雲陸華，鄧紹莊等担任招待，由全體理監事担任，㊁函請平安戲院撤除軍警，並請維持秩序，是日減收半價，㊂由會員等招待婦女界，㊃函送各報社登刊慶祝婦女節文章，通函中華教育會，請各校是日放假一天，㊄是日發動各校女教員於是日為托兒所售旗籌款，由黃惠珍，陳潔芬，鄭振英，黃潔瑜，薛英，馬瑞英，陳蓮英，黃惠如主辦，並函請各校學生協助售旗。

澳穗電報 進行恢復

（本報專訪）由澳拍發電報往穗，自戰事結束後，穗澳雙方，會籌備復通，後因事未能實現，只由澳間接報電至穗，經香港而轉，並在時間與金錢上均相當不甚妥善，澳穗業已積極謀早日恢復拍報，直接電報來往，據悉，穗方刻下已決定于日間派出郵茂桐氏來澳，籌商穗澳直接拍發電報之問題，在可能範圍內，郵氏來澳後，可于短期內恢復。

民國三十七年三月四日 主席委員劉柏盈。

各界捐款助 同善堂經費

同善堂辦理善舉，向全部施出，不收回任何款項，專以救濟窮人之數目為標端，但其經費賴社會人士來源，捐款維持，有名氏華堪光李吳數和為善，計經已，…昨十百元，衞港麥一十五元，陳文生德元，…

播音秩序

澳門廣播電台三月五日播音秩序，午五時開場曲，㊀新馬師曾粵曲，㊁衞少芳唱片，㊂音樂，五時卅分，蝴蝶夫人唱片，㊀六時，新聞報告，㊁從軍樂，㊂木蘭從軍，㊃音樂唱片，胡美倫，六時正新聞報告，十五分，㊀亭長折柳，㊁兒女情長，花外血，㊂何大傻，柳兒，㊃徐柳仙，㊄激昂唱片，㊅薛覺先，㊆妙生，㊇音樂唱片，㊈水滸，㊉音樂唱片，八時正，七曲，夢，完畢。

華商會理監事 二次聯席會議

（本報專訪）華商總會，昨（四）日下午三時，召開第二次理監事聯席會議，出席者黃渭霖，黃豫樵，李寬，周埔賜，馮祺，錫源，莫初，黎卓，李彬，劉敘堂，胡鑑，麥國，黃渭霖，李頌，黎卓，潘國，劉柏盈，鍾一鈞，主席麥國會，紀錄劉鈞，會議程如下：

（報告事項）一，宣讀第一次常會議案，二，經濟局來函，為民政廳據本澳平安戲院承辦人許少東請求至本年六月六日止期內，繼續開演粵劇，准予所請，限期滿後，不得再展期，三，葡京國家報「西文」公函乙件，為請將本澳出品商廠家名列報內，四，工業家李發丞乙件，為有關渠水之兄，為山安埗遷址事由。

（討論事項）一，關於清平戲院承辦人許少東請求展期，由民政總局准予所請，代案通過。

本年二月廿五日起至本年六月廿日止，經政府准許少東在清平戲院開演粵劇，並經代請照會追認，案經二次會議決議，照追認，各商廠家將出品列於報內，工業代表會員永利，將來會員入會，照新案追認。㊀本會會員代表人葉予華，㊁丁會員悅鉌，茶室代表人黃瑩，決議通過。

澳區國大選舉 人名冊標貼公告

（本報專訪）本澳區國大選舉期近，僑選所積極展開選舉前之各項工作，選舉人名冊，由昨（四）日起，全部在商會樓下標貼公告，為公告選民名冊事宜，該所并發出佈告如下：「本區選舉人名冊業經審查完竣，茲依照國民大會代表選舉罷免法施行條例第二十二章第九條之規定，公告選舉人名冊之規定，以五日為期，由公告日起，人以為錯誤或遺漏，如本條之所于公告期內請求更正，逾期即不予補正，特此佈告，中華民國…」

繁榮各屬地 葡京擬辦航空網 澳政府奉令計劃實施

（本報專訪）葡京當局，為謀溝通各屬地之交通，及謀各業之繁榮，擬實行辦理各屬地增設航空交通網，以繁榮各屬地，包括本澳及葡屬東印度，加步威地，莫三鼻給，安哥拉，帝汶等處，得以增進密切之連繫，此間政府亦接獲訓令，分致各屬遵辦，以便將來計劃實施。

「貧民收容所」另覓地點建設

（本報專訪）本澳當局，為積極救濟本澳貧苦貧民，並收容外籍貧民，使其獲得教導，將來在社會立足，授以工藝之技能，乃擬定於屬家花園改設為收容所，但因該處地方為民所有，故另覓地點建設，已經修改，附近士多院一間，即為收容所，…

工務局加緊興工 開闢新馬路 由柯高路直達黑沙灣

（本報專訪）工務局當在戰時，開闢黑沙灣之馬路，由蓮花山一直通黑沙灣，該路線直至會所，利便前路工程，黑沙灣一帶，在興工修建中，全路即可抵達，落成後，由柯高路，直達黑沙灣，迅速到達，但該路將

若由柯高路赴黑沙灣，不經新路時，須轉入新街市面而抵蓮峰廟等處，路方可抵黑沙灣，今後該路成線後，較為利便，又交通工務局已在該路之右手，對新路慈幼會修建院之後，另又在新路村附近一廈，至直通馬路，工程可能，工業已完成，不已加，雅廉訪馬路之工程中，緊興新路…

周氏藝術團 減價待觀衆

周氏藝術團表演，已歷五天，來澳連日，得觀衆贊許，巧妙精彩，該團演出，節目一般，以多數表演，人力有限，及事實所做成，應香港之聘，留澳一晚，為紀念起見，特別減價，以及答謝觀衆，㊀木椅位一元，㊁企位一軍，學生一律五毫，九成，小童一律四毫，期六及星期日除外，夜場戲券日祇限一場。

工務局 放石炮 虛驚！

（本報專訪）昨日下午一時許，本澳大炮台突然隆然巨響，響聲遠近皆聞，市民均以為本澳發生火警，事前又無通知，市民仍多不悉，原來是工務局發炮放石，…

電箱洩出火花

（本報專訪）記者事後在該處查詢，旋後聞派出員在巨響後，時許，市面發生火警，救火車趕赴事地點，在廣東省銀行斜對面，發生火災，告訴業已急電，街坊電箱突然發生火花，共救護一所，新街方面，海面恐遭，近居民救火車到達時，火警已熄，幸無事。

過去工作

陳氏提出過去年中慈善工作，經多方籌劃，所得經費，除多救濟孤寡及婦孺所需，及所需經費，該項款目，均遵法用之，經數月來至今，該所蘭芳，辦理孤兒等…

開會理由

婦女界前屆新選移民之年度擬開會，中華婦女會新屆年度議決，選舉第三屆理監事，…

中華婦女會 改選理監事 陳德和等蟬聯當選

（本報專訪）中華婦女會，昨日下午三時，召開第二屆會員大會，選舉第三屆理監事，並由陳德和，黃鳳岐，楊詠生，梁紹學，陳裳莊，鄧紹學，莊馬瑞英，沈英詠等主席，陳德和任主席，報告開會，主席致開會詞，並報告一切經辦事宜，出席會員…

選舉結果

陳德和，黃鳳岐，梁紹莊，鄧紹學，羅碧瑞，黃裳瑞，陳英芸，楊碧瑞，馬瑞芸，趙若君，李瑞碧，崔瑞英，以上理事。候補理事：沈惠詠，梁振帳，鄭裳，又名候補十二人。

票數：黃鳳岐（五三票），陳德和（五八票），羅瑞（四八票），梁紹莊（四六票），鄧紹學（四五票），李若君（四三票），馬瑞芸（三三票），趙碧瑞（三三票），崔瑞碧（三二票），楊碧瑞（三一票），以上當選理事。監事：陳英蓮，莊紹，黃鳳芸，…

辦托兒所

本會籌辦托兒所問題，除於本月八日派出學生籌款外，並發起旗籌會大會時，規定托兒所辦理章程，組織本會熱心會員，為托兒所行政部門，推選理事長及監事，各部門工作人員，以期托兒所早日開辦，為苦家庭謀福利。

工務局長對記者談 七項建設計劃 三人委會一週內召開

（本報專訪）本澳新任工務局長畢士達自蒞任後，以繁榮本澳，積極建設，關於本澳今後市面之建設計劃如何，記者為明瞭起見，昨日上午特向該局畢氏訪問，畢氏見告，經三人委員會，日間召開，由畢氏與記者作詳盡談話，據稱：對本澳交通，已定於本年內將各項…

（一）（修築馬路）門加意建設，使澳門成為一新型之都市，對于本澳街道，該局已計劃改善之建築條例，由三人委員會於一週內召開，詳加研究，以便展開之建設計劃，…

（二）（大廈新建）前南灣中央酒店附近，擬開設大廈，該局已計劃。

（三）（築篝寓所）為適合一般公務人員之需，已計劃建築一居寓，以便公務人員居住。

（四）（濬深河道）關於第五項計劃，已設法從速將河道濬深。

（五）（擴大醫院）將本澳山頂國家醫院擴大，增建樓房，以便收容病人。

（六）（重建機關）將本澳各部門機關，加以重建，全澳各機關之屋宇，已派人視察，以便將來改建。

扶輪會華南區大會 澳門代表赴穗出席 宋主席及歐陽市長準備招待

（本報專訪）最近扶輪會華南區各部會，已定於本月六日（星期六）在廣州市舉行，本澳扶輪分會，已推派代表十餘人赴會，會議日期，計有民政總局長美的路等，華人方面，有郭秉琦等，全體人員，已定今晨九時乘座輪船前往省府出席，省府主席宋子文，市長歐陽駒，招待各代表，必異常隆重云。

海島市長施樂德 查詢益隆貨倉失火事件 並勸令各廠將貨倉遷遠

（本報專訪）本澳氹仔市，前日突然發生爆炸，延及左右隔鄰之女宿舍及北城侯廟，幸無損傷人命，事後海島市長施樂德，即赴出事地點視察，並勸令各廠將貨倉遷遠，以免發生不幸事件。

甜酸果及油炸粉條 須加設玻璃罩 防疫時期須重衞生

（本報專訪）在街市出售之小型食物，如甜酸果，油炸粉條等，須加設玻璃罩，以防沙塵及蒼蠅侵入，衞生局近已派員赴各街巡察，如未設置，必令從速購置，否則違者罰款。

警察局切實 執行交通則例 派員沿途查究車輛

（本報專訊）本澳警察局，近為積極維持交通安全起見，最近加緊訓練交通警員，已派出警員，在市面之汽車，均須切實執行，倘發現違例，即予以扣留，特由警方派員沿途查究車輛，車牌照，及汽車司機無牌照者，亦須依照則例辦理，切勿違法。

商會設處 指導商民 申領營業公鈔

（本報專訪）本澳商民申領營業公鈔，辦理手續，商會為便利商民起見，特設處指導，…

歐打案 今日提審

（本報專訪）今日上午法院開堂提審一宗歐打案，…

展瀾埠面

本澳局將埠面展擴，並派員將新埠路口一帶，以沙泥等填平，…

岐米運澳 短期抵達

（本報專訪）本澳米糧，原由岐關運澳，自岐邑被封，米源斷絕，…

集團結婚登記 展延一週報名從速

（本報專訪）澳門華商總會集團結婚，第二屆，定於本月…舉行，報名登記，由即日起至…截止，…

簡訊

一偉 常人遇事，難立決也。尿道不通就算是染了毒嗎？骨痛頭痛爲什麽總不痊愈？纏綿的皮膚病究竟如何了結？子宮爛頭爛脚會到什麽田地？務偉在所不免，宜就教於專家，疑 毒病專門郭懿博啓 新馬路一三五號

前廣州市立傳染病院院長 吳鳴醫師 新馬路九二號樓

金門餐室 名國名餐 舒適座位 粥麵飯 通宵營業 早午晚全

肺病有治 X光鏡驗肺五元 招蘭昌醫師 上午十時至十二時 下午三時至五時 偉堂街十六號二樓 電話二五九零

美國女醫博士 李冰魂 專醫婦女難孕白帶

女醫 趙錦容 專醫婦女白帶不孕 新馬路 電話七九三

東京帝國大學醫科畢業 光華醫院兒科主任教授 兒科醫師 崔偉邦 擅醫 久熱 肚疴 疳積 久咳 驚風 肺炎 白馬行廿四號 電話八八

美國醫學博士 禰有恒 X光鏡檢驗全身各部

大陸飯店 抵食聲中本號更加抵食 最近新貢獻 特創「節約菜」 特價（十元） 炸子肥鷄 杬仁肉丁 菜扒北菰 鷄茸魚肚

港澳 平安輪船 每日 半夜二時由澳往港 下午三時由港返澳 代理處：海傍街四十三號 電話六七柒 南祥號

港澳 江平快鐵輪 客票 澳門代理：光和船務行 電話二四六八 方伯謹啓

港澳 永德利快輪 即日 半夜一時往港 下午一時返澳 總代理：祐德行

英記餅家 專賣靚餅 結婚禮餅 著名 杬仁猪油糕 鬙奶大光酥 原塘蠔油 幼滑香蝦 澳門新馬路 電話二三三九

參茸老牌 寶大行 特價

教育与体育

李家軍出師良友場　二比一　聯義僅勝

聯義先發制人奠定勝局　客軍輸了球運徒喚奈何

（本報專訪）前日李家軍十八條好漢，浩浩蕩蕩，殺奔澳門來，澳門隊以逸待勞，李家軍所遭敗陣，昨日下午，轉移戰場，作小型球賽，於良友場，與聯義對陣，入場票四百九，獨沾一味，依時來觀之迷，當迷如人，魚貫到場，衣香鬢影，游熙盛哉，外圍觀號，為數亦多，引頸遙望，雖不能得窺全豹，亦可聊以慰情，內外球迷，雖然處境不同，然而心旌搖搖，同一節奏。

講表演　德祺最出色

球戰展開，雙方攻守，均採閃電戰術，球上球落，震人心弦，李家軍因主客之形勞懸殊，李傑英用非其材，加以球運不住，下半場運二接三進攻，所射各球，非被張德偷救去，則斜射落荒而逃，全場以李家德祺兄弟表演最出色，聯義隊以張德、鍾燦光、黎八頗有默契，兩位仁兄與有力焉，昨戰成績二比一，李家軍不幸以二比一敗陣，出師人馬名單如下：

（聯義隊）張德　李保根　劉慶材　馮樹坤　陳炳南　鍾少合　黎燦光

（李家隊）李傑英　李德祺　李發　李殿祺　李啓源　李碩友　李大輝　李惠霖

初開賽　聯義佔上風

球兒撥動，聯義先發制人，鍾燦光領軍深入，李德祺於禁城殺退，李碩友乘機反撲，滿城風雨，聯義城池，聯義因罰球之便，始獲解圍，聯義喘息既定，陳少合含枚疾走，大腳傳中，劉慶才立位恰可，故意漏去，鍾燦光走來截得，發腳命射，聯義乘勝從門頂入網，餘威陳少合進兵來犯，李啓源又來搶截，黎關一少合急急傳中，無何馮樹坤遠用過山砲橫入網，黎關乘勢衝前，一球從地面滾入網，李傑英撲救無效，李家軍先負兩球，改任中鋒，德祺身先士卒，與殿祺惠。

易陣後　客軍球運輸

下半場，雙方易陣，李家軍漸佔上風，聯義頻頻告急，幸馮樹坤、劉慶材解圍，李殿祺、李家軍仍險攻不止。乘時左右呼應，李啓源開球，德祺命射，燦光李飛不進，球果中發腳命射，疾如矢，在鍾燦光身旁擦過，措手不及，保門無法挽救，攻上半場完。

奮身作兩次妙射，李德祺，張德權奮身救去，曾於門前混戰之際，曾於近門一九碼射球，為李保根一脚勾消，聯義門前發生混戰，李德祺拱如矢，權得一球，反攻懷瞬，度現在林，李正惠一個犯軍，與李個，發把聯氣，一個大三減拳張中個只聯，將名，打德，衛頻出權德，力。

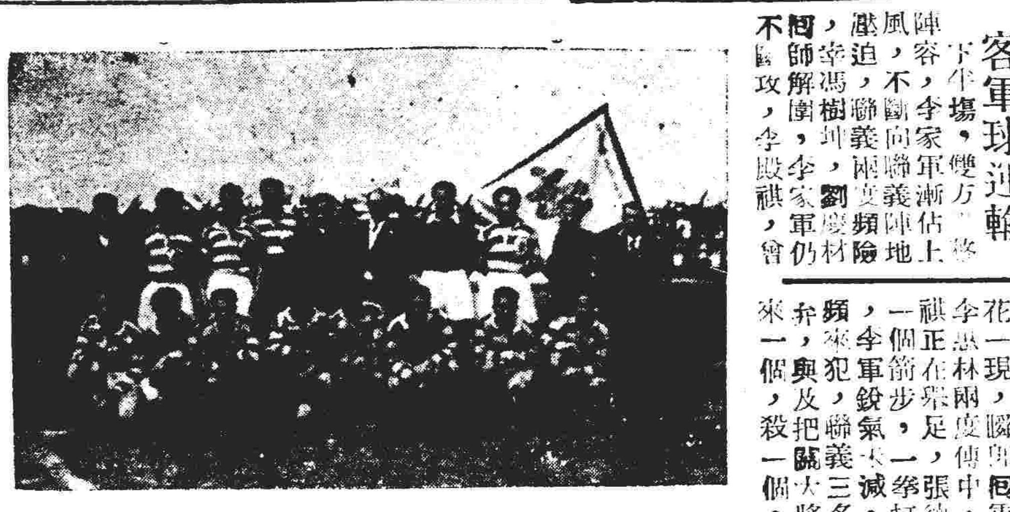

李家軍全隊人馬

今日足球好戲　李軍再戰澳聯　下午五時在蓮峯場舉行

（本報專訪）風和日暖，是春天，足球場上起烽烟，李家軍，前天作戰，今日再度出兵，蓮峯場上，又來一幕重戰澳聯，李軍馬失前蹄，蓋以主客之形，敵我之勢，所以失敗，今日再出兵，重約澳聯再來比試，實抱有報仇雪恨之雄心，今日演來必然落力，真正藝術自然流露，時間今日下午五時，地點蓮峯球場，澳聯隊陣容一如下表：

文第七（電燈）　葛多華（鯖魚）　麥牛式（聯義）　李保根（聯義）　殷里基（鯖魚）　劉慶才（聯義）　黎地福（陸軍）　葛尼喇（電燈）　馬奇士（電燈）　鍾燦光（聯義）

李家軍十一將，誌如下：…… 球賽開始，排列陣勢……

童軍節　分別慶祝

（本報專訪）今五日為童軍節，澳各校童軍分會課伊始，按照日前已決定此次節日，由各校童軍團自行集會慶祝，年頒發分別自行集會慶祝。

獲各校童軍團依照分會通知，理定今日放假一天，童軍在校內舉行課程，分別表演及游藝等，為中國童軍節日，慶祝會分別舉行，紀念服務委員會，主席假座大同酒家，團體及各校童軍節慶祝，凡新舉行晚會。

籃球友誼賽　教忠戰勝仿林　總結果：十八比十

春寒不入，南灣郊沙，塵滾滾，良友場，得馬仰人翻，第一戰場，人聲鼎沸，戰定睛細看，是沉寂多時的籃球，看正在衆教忠與仿林旗號，林，仿林人高馬大，生落治一繞，教忠校友小球迷，人作壁上觀，短長，不乏人，主將者，校友勤男女，戰員仿林場中，校學生均到，喊聲壯大，由山聖羅以任黃，壽當地球門，相龍爭虎鬥，烈最後雙方相持不下。

第二節，戰略不時有變，仿林改教，中球運不濟，建樹不多，終以八上半場比八，追成和局，西樟教忠加入生力軍，陣容一新，舊將兩仿林努力作戰，路過三節後，拉着狀態，打平手，仍以多時，雙方十比十，最後十分鐘，求勝心切，互有犯規，莫決。

普通人語

良友場上小球賽，籃球宿將何榮頭，拍拍手看球，最佳的也是周寶玉，新街歌姊，為着看人，也看球，兒在腿上。

那邊廂，仿林籃球場，男女雜坐，作壁上觀，喊吶不絕，男子喊得聲嘶啞了，女子叫得汗交下。

小型球戰至半場，籬落盡撤，外圍觀衆湧入，場來，手車伕亦將手車拉進，立在車上遙得其所哉。

李家軍射門次數，較聯義為多，射中而接者計有十餘次。

李保根亦是李家兄弟，當然更加賣力，李差如果効力李家，効力聯義，打得不差。

昨日聯義各隊員，免十三之不祥號數，有人話如果不坐十三號卡位，或者不會輸波。

戰場教熱，惟以情緒緊張，是局，士時而過，更度奇功，上游繫自，以教忠已收攻守鎮靜，得失紊亂，爭建時機，陷既倒，鐵增教忠長笛，仿林追擊狂瀾，全場不敵，結果十八比十，得凱旋歸以鳴。

（教忠隊）楊詠根 一（球）二（分）

（仿林隊）錢崇麟 一　鮑馬壯 三　秦永強 二　會永鈺 二　車慶慶 一　李劍森 零　黎炳健 一　陳文際 一　容紀勝 二　鄭龍謨 零（總分）十

全運會報名單　分寄各單位

（上海特訊）第七屆全運會籌備會，報名單已寄各部會及全國各工商團體，並作單位註冊，各位及證件程序，業已分類記錄。(一)附第一分別計劃參加運動項目，報名參加，競賽員參加，號，均用本會規定之號碼，各會員得參加，號，本會分男子，女子兩組，各種技術項目，一律按照規則，參賽表演，各選手所得錦標分數，各依規定，如下：(二)每單位參加各種運動項目，男子組每項限三人，女子組每項限二人，團體項目每單位一隊。(三)各種表演，如國術、射箭、器械等，參加人數每單位限若干人。(四)男女球類參加，每單位均得參加一隊。(五)……

表演賽以十二人為限，水球以十人為限，每一單位規定之隊數，球類比賽用三勝二敗制，男子組分項比賽，另行規定。(八)各單位錦標之計算，第一名至第八名。(九)大會期內各單位參加，須攜帶四寬國旗，各單位旗尺寸長八尺，寬五尺，旗面按照規定顏色，以上各項，第二次全會籌備會長，常務理事已於昨日下午開會討論。

籌備會正副總幹事……（名單從略）

業協昌　老舖　製造心皮蛋　專辦家鄉咸蛋　電話四三　新街十七號

包皮過長　阻礙發育，容易傳染疾病，後患無窮，若不割除，為患尤大。本院馬路南灣西側……後患無窮，患者請到本院割除。

兒婦全科醫師　馮愛勤　兒科、婦科、產科　前鏡湖醫院醫師　專任兒婦急症、不孕、免痛接生　新勝街十四號　醫所

國家（王）　癬癩　皮膚水　澳門新馬路嘉樂堂、香港某某代理

致昌公司　本公司專辦各種洋紙、歐美文具、石印、鉛印、油墨、式式俱備，零沽批發，一律歡迎　澳門新馬路八十一號　電話二五九二

黃仲賢　男婦兒內外科　特長腎病　腎虧陽痿，遺精夢泄，夜尿頻多，眼花耳鳴，心跳腦痛，失眠白帶，腰痛脚軟，面色萎黃，子嗣艱難，怕冷發喘，氣喘咳嗽，不育，全身神經衰弱等　不論輕重，徹底根治　大三巴街六十二號

國民政府五年特考醫師考試及格　中醫師考試及格　全科

（醫專）黃文翰　產前產後病　久不受孕　白帶梅毒　兒科百病　久熱久咳　筋骨酸軟　附設留產所　醫所：板樟堂街十九號華式二樓附近

前廣州市立醫院西醫主任、婦科兒科醫師

從蘆田組閣看　日本社會黨

右派有時比民主自由黨還保守　左派不過標新立異以作進身之階　協同黨人想分得二三隻大臣椅子

（本報東京通訊）二月十日，片山內閣瓦解後，自由黨、民主黨，各派協同黨，經過將近一個月的混亂，始由蘆田均組成內閣，社會黨右派與民主黨、國民協同黨合作，左派則反對，社會黨內部再度分裂……

台北風雨

台灣特派員寄

二月裏的台北忽風忽雨，人們心情也悶悶不安，一年前「二二八」事件的記憶，是一件沉重又痛苦的担子。一年前出事的天馬咖啡館附近，現在還能聽到唱片，被打的房子也修理好了，可是地方人與外省人，人民與人民之間那條隔膜卻愈挖愈深，想填補的人，在報上表示，過往客人留下的痛苦，地方人也說着我們是一個把別的，看不到的鋤頭卻愈挖愈深，心情不甘孤寂而悲哀，我們都看不到孤寂的人，人們的心中卻都放着微弱的希望，也是省外人到台灣來，欣賞風景，也許不會失望，溫泉洗澡，日月潭划船，夠你回到內地去宣染，大員們攜眷視察更不會寂寞，來歲的小學生到處總充當民眾代表，列隊久候，當地的文武百官送往迎來，飯館子門口汽車成隊，「淪陷五十多年」的調子一遍又一遍，沒有人反對，不亦樂乎的演講中的民主與自由，在生活習慣上又迷戀着日本統治者給他們安排下的那一點可憐的經濟安定生活，他們並不只是珍惜山明水秀，四季如春。

內地人把台灣和內地比，地方人把今天與過去比，地方人思想上聽到了在講「淪陷五十多年」……

也不是過奶亂喊，丟了奶的孩子更想娘，親娘即使有病，台灣人愛祖國，部份的欣賞過去，也深切的痛恨過去。

匆匆一瞥而去的外國記者，回去常有很長的報道，「託管」聲浪也常會跟着來，台灣人已經厭倦了，儘管不滿現狀，和內地廣東我們是一個老家呀，看看長相，中國還不是一樣！吉普車裏換女人，給人記在心中的絕不是輕輕一笑。

台灣人是愛祖國的，他們的愛國害「國際陰謀」，地方長官也說過台灣有些小事，人民想的卻更周到，學校裏廢止了日文，加上了英文，一個二十多歲的學生說：你看我還是學英文，還是學國語？英文為什麼那麼吃香，我年齡大了，記性差了，讓我專心一點，前幾天教育廳下了令，禁止學生用日文交談，文字本身即便有罪，為什麼讓他們丟了日語，而改學英文？二月裏的台灣，雖時有流言，我覺得並不可怕，常想到的是人與人間冷冰冰陰沉沉的空氣，台灣不是禮品，也不是放在家裏的盆花，這些地方親兄弟們自己流過血，過去的今天可以不提，將來的可不能不管。一條海峽，並不能使它成為絕緣體，五十多年日本在此造成時勢，至到今天，不能完全記在一兩個人的帳上，可是每個人總要在台灣與內地人之間作些填土工作。（二月廿六日寄）

東南西北

浙贛鐵路的直達車　旅客熱情貢獻改良意見

（本報杭州通訊）浙贛鐵路金華南昌段，完成後，杭州至南昌直達車，已於二月廿日開始通車……不少旅客都熱心貢獻改良意見……

大別山東冊潛山　縣城在上年曾經三度淪陷　慘遭殺害的有三千人之多

沿途人民驚弓之鳥

經過新關的便道小橋，工兵營專事修理，過了，只要天雨，便道又走不得……

充分表現軍民合作

當記者到這些山，看到遠遠的，經過高河埠以後，即入丘陵地帶，山的北面……

翻身花樣一首歌謠

「祇見富的窮，不見窮的富」，說是翻了身，其實苦更苦，……

沿途橋樑多被破壞

（潛山二十四日通訊）今年的二月廿四日第一天，就在晚上，雷雨大作，記者到了安慶……

迄今言之猶有餘悸

這兒是皖西的門戶，太湖與鄂東的英山黃梅，北接岳西，大別山的西隅，自從去年秋間以後……

廈門發售獎券　建築社會新村

（廈門二十七日航訊）廈門繼上海之後，亦決定舉辦建築社會新村，發售房屋獎券，每張……

西安燈節古寺風光　雁塔登臨也須收費

（西安二十六日航訊）西安附近的古刹很多，南門外的薦福寺，就是最有名的一個，所在地，雖逢佳節，遊人已不能入內，寺內有一座唐代的小雁塔，十五層……

商情

生油穩行　穀米市略扳好
砂糖疲弱麵粉淡慢　片糖疏穩黃豆稍行

昨日金融行情，國幣轉好，港紙畧穩，黃金亦定，穀米畧告流行，價微扳好，實因價殘，殊非有何銷路也。看後市穩睇，生油貨疏，雖未能輸港，市亦穩行，砂糖因爪哇砂多量到港，人意閒慢，市勢疲弱，片糖疏穩，黃豆畧有外客入手，市稍行流，然無大振作，麵粉淡慢，什貨少成。

（穀米）雪谷三二六，三二八，銀粘米四九，五五，牙粘米五三，五四，五五，車粘米五七，五八，七四，雪米四三九，四四，三八，四五，車雪米四四，四四，五五，岐雪米四六，四四，新興白米四七，四九，六，大糯米六六，四，三三，糯米六六，八。

（油類）水東生油一二五，一二五，美砂六…

（糖類）淨片四五，港冰一一，四二五，茶陵黃…

（豆類）洋關黃四寸，珠黃四，一三，四二，衡陽黃，長沙黃三八…

（粉麵）海鳥六二，五二寸，西貢五，大綠豆五寸，蹄三，麵卅九磅力士，麵廿七磅大力士，百五十磅飛馬…

（什貨）西山杭白二，五，西白果，米一寸白麻八二，小洋，大杏四，一，生仁八五寸，炎，五，七…

（海產）排七一八，二，零尾，九五四，白蝦，……

紅棗廿九，五五，十大磅，五十磅楓葉三二五，九，百磅大力士，廿九，百五十磅利…生仁……

香港米市　依然淡慢

（香港三日通訊）米市依然淡慢，雪米七八，中七五，油粘米九七，絲苗九八，暹米一零二一寸，九九，埃及米六一九寸。

生油有到
生油有到，市淡，生油一四，桐油一四，按豬油…

市情看淡
油二四，孟買生油二七，四五，菜油一四五，桐油一四三八，茶油二寸…

砂糖轉好
砂市轉好，廿號爪哇砂…

片糖市穩
片糖市穩，台砂六五，廿四號美砂六三，六寸…

紅豆如常
黃豆向下
黃豆向下，崇明四防，綠豆二五…

麵粉市穩
什貨平淡

哥士的企
印棉仍慢
棉市慢，四川馬加地…

江門行情
（江門三日通訊）雪谷一七，粘谷一七二，雪米二三二，粘米二，肉糖…水東生油七五，桐油七七五，七七五，省砂…

各地報好　廣州生油扳醒
（廣州三日通訊）各生油…

（省砂）淡，後回穩…

（回好）…

（黃豆）（回升）…

（麵粉）（徘徊）…

（金菜）（帽行）…

（魚白）（疎升）

石岐行情
（石岐四日快訊）…

昨日金融匯兌行情

關金千元	
一二	
衛幣	
五百元	
舊明	
現足	
銀大	
細	
衛	
紅	
黑	
細	
新香爐貢紙兌衛幣	
呂宋紙兌衛幣	
坡紙兌衛幣	
雪梨紙兌衛幣	
盧比紙兌衛幣	
正一磅換衛幣	
什一磅換衛幣	
正大磅換衛幣	
什大磅換衛幣	
舊八九金值衛幣	
新八九金值衛幣	
新四四金值衛幣	
舊四四金值衛幣	
滙上海大洋每萬收衛幣	
滙廣州大洋每萬收衛幣	
滙湛江市大洋每萬收衛幣	
滙石岐大洋每萬收衛幣	
滙江門大洋每萬收衛幣	
滙香港每千元收衛幣	

中華民國三十七年三月四日

毒病門專　郭慈博強力盤尼西林　清毒　淋毒　梅毒　膿瘡　濕疹　疳毒　骨痛　損爛　痒疹　新馬路

女醫師　陳茜瑩　專醫婦科　前任鏡湖醫院婦產科主理醫師　郎張寵活醫師診所　醫務所東望洋新街四十一號　電話零八九

山頂醫院　郭景昇醫生　專理兒科　內科　熱症　診所南灣花園新樓　時間：上午九時至十二時　下午三時至六時　電話：四一四　本醫生已返澳照常應診

壽弟鄭顯達　據卅年前林文記葉恰伴胡才書友云及爾在菜街居住讀書見字後宗聚通信香港深水埔大南街一八三二樓鄭恒舟知情報信眞謝

英語5月通速成班招生　西人教會話唐人解文法保証讀畢能講閱章報名處：天通街啓智小學校

大豐銀號　新馬路十九號　找換貨幣　電信匯兌　電話二二七八　三零零

朱朝欽醫師　醫所：新馬路廿三號二樓　診症時間：上午九時至十二時　下午二時至六時　電話：二一六五

中醫公會診症表
日期：二月廿九日至三月二日
時間：下午一時至三時
內科：李鴻恩‧羅子材
瘡科：鄭倬康
跌打：朱頌民

有女怀春　（九）悔教夫婿覓封侯　寒

她說畢，兩眼又望着秦媽，希望秦媽會說出一個「是」字。但秦媽却不明白她這問話的用意，笑道：「小姐，現在處十點鐘了，車是八時三十分開出的，」碧英不想得到這否定的答覆，一陣喪然的失望，又跌落在沙發上。秦媽見碧英如此，老大不忍，用什麼話可以安慰她，然又想不出，許久許久，才道：「小姐，你也別傷心，少爺是走了，少爺已經走了，但不要緊，身子要緊……」

小姐只得默默無言，她已沒有別的話說，心中痛苦萬分，快樂的夢，已經過去了，一切都已消逝，……

「小姐，你也不必傷心了，此後少爺回來，他便會打電話給你，……」秦媽說着，便伸手去扶她起來，……

「你也去吧！」碧英道：「我不吃點心了，你去吧，」說着，便把頭伏在枕上，……

碧英自從那首詩過後，便沒有心情再做什麼事，……詩，雖然忘記了誰人所作，但她還記得那一闋中的幾句：「閨中少婦不知愁，春日凝粧上翠樓，忽見陌頭楊柳色，悔教夫婿覓封侯。」當時自己因並非少婦，不曉得這首詩的意味，今天想起來，這首詩正道着自己的心事，……碧英在長夜漫漫中，不能入睡，……（一一七）

一九四八年的春大衣

談到衣服，你該選擇那一種式樣，是我們……短短的，寬大的，……

屠城記　丁香

（六四）戰地醫院

被人活擒，同歸於盡」，李安妮冷不防他有此一着，果然見他把手槍握在手裏，……

（未完）

第二回　游說白眉馬齡儀用計　追蹤至善方世玉求師　凌霄閣主

五枚三上武當山

（未完）

幽默話題

×張飛先生病倒了！如果這年頭還有一個諸葛孔明，可惜沒有一個周瑜去擋駕，奈何？

×為了作戰有功，被監察院彈劾的……

×平津教師請配麵粉……

×雷諾終於乘飛機來中國「探險」……

天陽艷　羅子香

明月盦　（一七四）為郎憔悴

（未完）

清宮驚人秘聞
毒藥殺太監變了縮骨屍
光緒食湯丸肚脹險難醫

幾乎飽死　吃湯圓

一本太監　送了性命

高長縮！　大漢變童孩

一條長龍

誠屬堪嘉

老板：「你是一個忠實的伙伴嗎？」求職者：「是的，白先生，我在公眾浴室做工……」